ТВОРЕЦ

№ 76

ЧЁРНЫЕ ЗЕРКАЛА БОЛОТ (ЧАСТЬ 2)

...и милость Его в роды родов к боящимся Его (Евангелие от Луки 1:50)

БОЛОТНЫЙ ДНЕВНИК ПРОФЕССОРА СЕЙСМО

ДЕНЬ 8. ...Иногда я очень хочу, чтобы читатели моих скромных заметок присоединились ко мне, и мы бы вместе наслаждались чудесами, повсюду встречающимися в этой невероятной экосистеме. Однако это вовсе не потому, что мне одиноко и я ищу чьего-либо общества. Я здесь не один: со мной неотлучно пребывает наш Господь Иисус Христос, Который и вышил все эти живые узоры на просторах болот. Безграничная мудрость Бога-Творца открывается мне на каждом шагу – как это было и в других экосистемах, в которых мне посчастливилось побывать. И я не могу не трепетать перед открывающимся мне Его непостижимым величием.

Трепетный страх я испытывал и тогда, когда изучал усеянные цветами поля; здесь же, посреди этого странного болотного мира, порой тёмного и пугающего, это чувство ощущается ещё сильнее. Сталкиваясь с опасностями, которые в результате грехопадения человека вошли в наш мир и затаились среди его сотворённых Богом особенностей, я снова и снова понимаю: если люди отходят от Бога – они остаются одни среди смертоносных последствий греха, которые поразили и наши души, и мир вокруг нас. Эти подстерегающие нас опасности вызывают страх – но он тает и растворяется, когда мы открываем сердце для другого вида страха – искреннего благоговейного трепета перед Богом живым. Это уже не страх гибели или наказания, а ощущение безмерного величия Того, Кто лишь Своим словом создал и нас, и нашу планету со всеми её обителями, и космические просторы. И такой трепет – как ни странно это для людей, ещё не познавших Бога – гасит все прочие страхи и зажигает в нас любовь к Господу, пылкую и глубокую.

ДЕНЬ 9. Я чувствую себя Давидом, когда Бог приготовил ему пищу в то время, как со всех сторон его окружала опасность (Псалом 22). Я говорю не о той пище, которой наполняю свой желудок, а о той, которая радует мои глаза и уши, – о красоте, окружающей меня со всех сторон.

Болота красивы в любое время суток, но по вечерам и рано утром, когда все окутывается дымкой тумана, они незабываемо и пронзительно прекрасны. Этим вечером Творец наполнил воздух необычной и дивной музыкой – пением хора бесчисленных жаб. Он расстелил передо мной прекрасную скатерть из ряски, покрывающую большую часть боло-

Закат на болоте в бассейне реки Кэш (Иллинойс, США)

та; развесил искусно вытканные шторы из испанского мха, повсюду украшающего ветви; украшением стола являются высокие болотные кипарисы, гарниром – кустарники и цветы, напитками – воды цвета черного чая. Такова "трапеза", которую приготовил мне Господь (Евангелие от Луки 12:37). Однако основное угощение на этом моем болотном банкете – радость, которая прорастает в моей душе из священного трепета и наполняет её умиротворением (Псалом 2:11; Исаия 33:6).

ДЕНЬ 10. Не устаю знакомиться со всё новыми и новыми местными обитателями. Кроме бесчисленного количества беспозвоночных, назвать болото своим домом по праву могут многие виды рыб, амфибий, рептилий, птиц и млекопитающих.

Некоторые из рыб, которых я видел, водятся и в других американских пресноводных экосистемах – это караси, сомы, окуни (в том числе вид, который называется "солнечная рыба"), веслоносы. Но есть и такие виды рыб, которых Создатель специально задумал для болотной среды: панцирные щуки, ильные рыбы, гамбузии. Можно обнаружить в болотных водах и редкий вид пресноводного осетра.

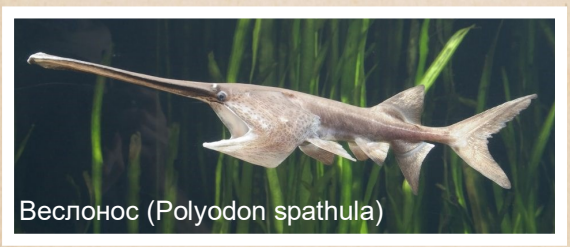
Веслонос (Polyodon spathula)

Впрочем, рыб здесь намного меньше, чем в реках и озёрах. Гораздо чаще мне встречаются амфибии – лягушки, жабы, саламандры. И если саламандры – создания совершенно молчаливые, то бесхвостые земноводные – певцы хоть куда! Если экосистема болот – это один из природных храмов, где возносится хвала Творцу, то лягушки и жабы – это церковный хор. Их странно звучащие, но весьма приятные "гимны" особенно громогласно звучат поздними вечерами. Тогда их пение настолько оглушительно, что я не в состоянии выделить из него звуки, издаваемые разными представителями животного мира. Господь Иисус соединяет эти тысячи голосов в прекрасные сюиты и кантаты.

Часто замечаю я и рептилий. Многочисленные виды змей и черепах обитают в этих водно-болотных угодьях круглый год. Кажется, что для них это просто идеальное место. Но царём рептилий южных глубоководных болот является, несомненно, аллигатор. От крокодилов (которые здесь не водятся) он отличается более широкой мордой и тёмной окраской. Аллигаторы – достаточно крупные животные. Ещё сто лет назад нередко сообщалось о встречах с экземплярами, длина которых превышала 5 метров; правда, ни один из таких случаев не был подтверждён доказательствами. Большинство самцов аллигаторов вырастают только до 3,5 м и весят примерно 200 кг. Конечно, это всё равно внушает уважение, и вы, дорогие читатели моего дневника, можете задать мне вопрос: неужели я не испытываю беспокойства от такого соседства?

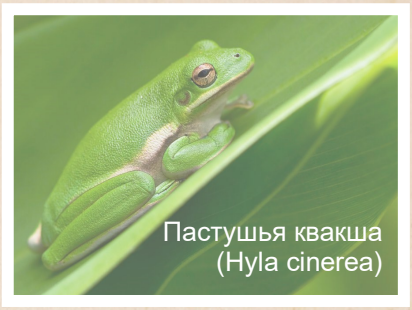
Пастушья квакша (Hyla cinerea)

Нужно сказать, что болотные аллигаторы, за крайне редкими исключениями, не охотятся на людей, не видя в них источника потенциальной пищи. Еды для них предостаточно: это рыбы, черепахи и небольшие (а изредка и крупные) млекопитающие. Тем не менее, они могут напасть на человека (с фатальным для последнего исходом) – или из близорукости, спутав его с подошедшим близко животным, или из чувства опасности; я слышал, что особо осторожно следует быть с аллигатором, который охраняет своих малышей. Поэтому енот или рысь, если они решают полакомиться яйцами этих рептилий, сами становятся пищей для разгневанных родителей. И не единожды я вздрагивал от громкого, действующего на нервы рёва аллигатора, который эхом отражался от деревьев и кустарников, – отчётливый предупреждающий сигнал для любого возможного воришки. Коне-

чно, эти звуки ощутимо подпитывают чувство страха, особенно если они слышны ночью.

ДЕНЬ 11. Наблюдая за болотами, я всё яснее различаю заповеди, которые Иисус адресует нам, временным посетителям этого необычного для нас мира. И пусть они не настолько значимы, как Десять Заповедей, данных Богом Своему народу, но не обращать на них внимания – не меньшее безумство. Эти заповеди не записаны на каменных табличках-скрижалях, а проявляются в свойствах окружающих меня реалий и существ. Отмахнуться от таких важных правил как "Не суйся в топь", "Не трогай руками змей", "Не плавай с аллигаторами" или "Не ешь растения, которые тебе не знакомы", – означает рисковать своими здоровьем и безопасностью, играть со смертью в прятки.

В Своём Слове Господь призывает Свой народ быть "осмотрительным". Вот и я на каждом шагу практикую осмотрительность, будучи гостем в этой природной среде.

Каждое утро, проснувшись, я напоминаю себе об одной из таких мер осторожности – необходимости внимательно смотреть под ноги. На здешних болотах обитает около 30 видов змей, и примерно пятая часть из них – ядовитые. Самая опасная, от укуса которой люди нередко умирают, – это ромбический гремучник. Укус другого местного обитателя, водяного щитомордника (мокасиновой змеи) очень болезненный, но смертельные исходы случаются очень редко. Считается, что на его долю приходится до 95 % всех змеиных укусов в США.

Сегодня щитомордник (змеи этого вида хорошо плавают и ныряют) выполз из воды неподалёку от меня. Я успел сфотографировать его раньше, чем он меня увидел и, испугавшись, принял оборонительную позу: свернувшись в кольцо, высоко поднял переднюю часть туловища, дугообразно изогнул шею и стал открывать и закрывать пасть, демонстрируя белую внутренность рта. При этом он сильно вибрировал кончиком хвоста, ударяя им о землю. Это было очень красиво, но и страшно, и я поспешил убраться восвояси.

Встречались мне и другие ядовитые рептилии – это коралловый аспид, просяной карликовый гремучник, полосатый гремучник. Всех их следует остерегаться. А вот серые лазающие полозы, которых я часто вижу здесь свисающими с веток деревьев, безопасны: яда у них нет.

Водяной щитомордник (Agkistrodon piscivorus)

ДЕНЬ 12. Когда я делаю привал или сижу возле своей палатки, то смотрю уже не вниз, под ноги, а вверх, в небо. Ведь среди болотных обитателей много не только тех, кто ползают, но и тех, кто летают. По всему миру болота служат "перевалочными базами" для сотен видов перелетных птиц. Они живут здесь не всё время, но делают в своих путешествиях необходимую остановку для того, чтобы отдохнуть и набраться сил. Здесь они находят для этого все условия. Данная экосистема играет очень важную роль в Божьем замысле о пернатых: бездумное уничтожение болот в США, к сожалению, уже привело к исчезновению нескольких видов птиц.

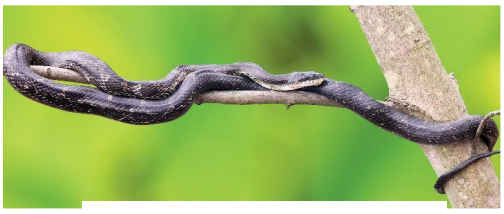

Серый лазающий полоз,
он же крысиная змея

Здесь обитают одни из самых изумительных и прекрасных крупных птиц – большая голубая цапля, большая белая цапля, белый ибис, американский клювач, американская змеешейка. Несмотря на свои большие размеры, все они обладают удивительной подвижностью во время полета, и многие из них исполняют сложные, изысканные брачные танцы. Они настоящие балерины на этой просторной сцене театра Божьей славы.

Я пишу это возле костра, находясь под сильным впечатлением от недавно увиденного зрелища: полёта огромной голубой

цапли над ветвями кипарисов на фоне темнеющего неба, в котором уже загорались звёзды. То, с какой ловкостью и грацией эта большая птица маневрировала среди редких ветвей, лишило меня дара речи.

До этого мне не раз приходилось видеть голубых цапель днём. Большую часть времени они проводят на воде и редко садятся на деревья. Питаются цапли в основном рыбой, но также могут лакомиться лягушками, саламандрами, змеями, стрекозами, кузнечиками и многими другими насекомыми. Свою добычу они выискивают на мелководье и заглатывают её целиком. Голубые цапли очень величественны: их рост может достигать 140 см, а размах крыльев превышает два метра. Трудно даже поверить, что именно эти красавицы издают те глубокие пронзительные крики, эхо от которых разносится над всем болотом; от них меня пробивает дрожь, как и от рёва аллигатора. Хорошо, что кричат они нечасто.

Большая голубая цапля

В ходе своего исследования я выяснил, что территорию болот населяют самые разнообразные видов млекопитающих. Среди них – пумы, рыси, чёрные медведи (барибалы), рыжие и серые лисы, опоссумы, еноты, белохвостые олени, белки, скунсы, землеройки… Прекрасно чувствуют себя здесь животные, ведущие полуводный образ жизни: бобры, ондатры, норки. Из справочников я узнал, что в поисках пищи любит захаживать на болота рыжая рысь. Однако эта редкая лесная кошка очень осторожна, поэтому шанс встретиться с ней у исследователя весьма мал. Мне так и не удалось её увидеть.

Чаще всего удаётся увидеть самых жутковатых на вид, но совершенно безобидных для людей представителей класса млекопитающих: летучих мышей. Днём они спят, а в сумерках появляются из своих убежищ, чтобы полакомиться летающими насекомыми, которые в большом количестве летают прямо над водой.

Что же касается самих насекомых – им здесь поистине нет числа. В зарослях камышей и тростника обитают красавицы-стрекозы. По поверхности воды скользят, словно лыжники по снегу, клопы-водомерки, охотясь на разных мушек. Но главные представители насекомых, которые не позволяют забывать о себе – это комары! Мне доводилось читать истории о ранних исследователях болот, погибших в результате нападения на них неисчислимого комариного облака. Поэтому я стараюсь отпугивать их дымом своего небольшого костерка. Впрочем, мне представляется, что такие страшные атаки происходили крайне редко.

Гораздо большей всегда была другая опасность, связанная с комарами, обитающими на болотах в тропических регионах: эти теплолюбивые насекомые являются переносчиками малярии – изнуряющей и порой смертельной болезни. Название "малярия" происходит от итальянских слов mala aria, что значит "плохой воздух". Когда-то считалось, что причиной этой болезни являются вредные испарения, исходящие от болотных вод. Сегодня мы знаем, что малярию вызывают крошечные паразиты – плазмодии, а переносит их особый вид комаров – анофелесы (малярийные комары). Вплоть до 1950 года малярия встречалась в южных районах США, а в XIX веке – и на территории всей страны. Ею переболели даже несколько Президентов Соединённых Штатов: Авраам Линкольн, Джордж Вашингтон, Джеймс Монро, Эндрю Джексон, Джеймс Гарфилд и Улисс Грант. А ещё двое – Теодор Рузвельт и Джон Ф. Кеннеди – перенесли малярию во время военной службы за пределами страны.

Впрочем, я заметил такую закономерность: чем меньше болота страдают от лесохозяйственной деятельности и дорожного строительства, тем меньше на них

комаров. Ведь эта экосистема, как и любая другая, является сбалансированной и саморегулирующейся. Иисус являет Свою заботливую доброту, снабжая болота достаточным количеством стрекоз, птиц и летучих мышей, чтобы удерживать популяцию комаров под контролем. Ещё Он создал крошечную рыбу – обыкновенную гамбузию, которая любит лакомиться личинками комаров, поедая их в огромных количествах. Из-за этого в США её часто называют "москитной рыбой".

Обыкновенная гамбузия

Через насекомых Бог и другими способами демонстрирует, насколько сложный и выверенный механизм Он встроил в экосистему болот. Например, Он связал многие виды живущих здесь мотыльков и бабочек с ограниченным числом видов растений: именно на них летающие "партнёры" откладывают яйца и собирают нектар с их цветов, производя при этом их опыление. Вот лишь несколько таких пар:

кипарисовый бражник (Isoparce cupressi)
- кипарис (Cupressus)

прометеев шелкопряд (Callosamia promethea)
- амбровое дерево (Liquidambar styraciflua)

зебровый парусник (Protographium marcellus)
- азимина (Asimina)

большая пурпурная голубянка (Atlides halesus)
- омела (Phoradendron)

голубянка Хесселя (Callophrys hesseli)
- болотный кедр (Chamaecyparis thyoides)

индийский адмирал (Vanessa indica)
- китайская крапива (Boehmeria nivea)

Обнаруживая всё больше проявлений величественного и невероятно сложного Божьего замысла, я не могу не приходить в восторг. И вот тут самое необходимое – напоминать себе, что нельзя терять осторожность: ведь опасности и угрозы, о которых я говорил ранее, никуда не исчезают.

ДЕНЬ 13. Угрозы... Опасности... Откуда берутся они в мире, сотворенном любящим Создателем?.. И почему наш благоговейный трепет перед Божьим величием, совершенством и всемогуществом неотделим от страха, который мы перед Ним испытываем?..

Конечно же, я знаю ответы на эти вопросы. В самом начале времён, когда Господь Иисус сотворил мир, в нём не было ничего страшного, не было угроз и боли, страданий и смерти; всё в этом мире было очень хорошо (Книга Бытия 1:31). Но затем Адам и Ева совершили грех, восстали против Бога – и их грехопадение стало для мира подлинным проклятием. С тех пор многое в природе – и не только в ней! – таит в себе серьёзные опасности, заставляя нас быть осторожными.

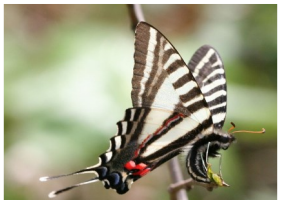
Зебровый парусник (родственник хорошо знакомого нам махаона) откладывает яйца на куст азимины

Более того: первые люди передали своё греховное состояние всем своим потомкам – и мне, и вам, читатели моего дневника, и всем, кто нас окружают. В результате того, первого грехопадения, мы тоже не можем не совершать грехи – и это страшнее всего прочего. Грех засасывает наши души, подобно трясине, жалит их как змея – но если трясина, змеи и прочие опасности, таящиеся в природе, угрожают нашим телам, то грех разрушает в нас Божье подобие, заложенное Творцом, и обрекает нас на вечную духовную смерть. Именно поэтому Бог-Сын пришёл на землю, умер за наши грехи и воскрес из мёртвых: этим он принёс спасение каждому, кто хочет его принять.

До грехопадения благоговение перед Всевышним Богом вызывало у первых людей неописуемую радость. Но в сердцах, поражённых грехом, величие Господа и Его абсолютная праведность не могут не

вызывать чувства страха. Ослушавшись своего Создателя, Адам и Ева испытали подлинный ужас – вплоть до того, что когда Бог заговорил с ними, они безуспешно попытались спрятаться от Него среди деревьев (Бытие 3:8). Ведь Господь – свят и, в силу этого, абсолютно несовместим с человеческими грехами. Для грешника (то есть для каждого из нас) страх перед совершенным Богом является правильной реакцией, осознанием своего несовершенства (Исход 20:18-19; Судей 6:22-23; Исаия 8:13; Евангелие от Луки 2:8-9; 5:8-10; Откровение 1:17а). Именно из этого осознания, связанного со страхом, вырастает благоговейный трепет перед Богом-Троицей и желание принять даруемое Им спасение.

Господь безмерно опасен уже тем, что может позволить нам, чтобы наши греховные желания и побуждения исполнились, уведя нас в погибель; если грешник хочет продолжать жить в своих грехах – Бог соглашается с этим и отдаёт его на растерзание его порочным страстям (Послание к римлянам 1:28-32), которые впиваются в нашу душу подобно страшным зубам хищника. Но любящий Бог-Троица (см. «Творец» № 74) не хочет, чтобы этот наш страшный выбор исполнился (Иезекииль 33:11), чтобы нас разорвали на части наши самые ужасные страхи, от которых мы не в силах отказаться.

Иисус снова и снова призывает нас: "Не бойтесь!" (Евангелие от Матфея 10:28-31; от Луки 2:10-11; 12:5, 7, 32; и многие другие места в Библии). Это не означает, что нам нужно перестать благоговеть перед праведным Господом и перестать ужасаться своей греховности. Своим призывом Иисус зовёт нас к Себе, обещая избавить нас от угнетающего страха – и заменить его радостным трепетом спасённых Божьих детей. Такой – трепетный – страх перед лицом Господа на самом деле избавляет нас от другого, леденящего страха, который мы испытываем перед опасностями и смертью. Вот почему Моисей говорил народу Израиля о то, что им одновременно не нужно бояться, но необходимо испытывать страх Божий: "...не бойтесь; Бог пришел, чтобы испытать вас и чтобы страх Его был пред лицем вашим, дабы вы не грешили" (Книга Исход 20:20).

Хорошо сказал об этом богослов из Принстона Грэхем Махен: "...Речь тут идёт о страхе, скорее, перед тем, что могло бы быть, а не перед тем, что есть; страх перед тем, что было бы, если бы мы не были во Христе. Без такого страха не может быть истинной любви; потому что любовь к Спасителю прямо пропорциональна ужасу перед тем, от чего человек спасается. Как же сильны жизни, которые наполнены подобной любовью!"

Те люди, которые продолжают бунтовать против Бога, не могут понять нас, христиан. Им не знаком этот радостный трепет; единственный страх, который они знают – это ужас перед чем-либо. Поэтому неверующие часто говорят, что они не хотят верить в такого Бога, который вызывает страх, и заявляют, что такой Бог не может быть любящим отцом, а похож на монстра или аллигатора. И после этой своей экспедиции я знаю, что буду отвечать, слыша подобные неразумные слова. Им кажется, что Бог подобен аллигатору? Что ж, пасть этой гигантской болотной рептилии действительно внушает ужас. Укус аллигатора способен создать давление силой 140 кг на 1 см² – это в четыре раза превышает силу укуса льва! Но для их собственных детёнышей эта пасть абсолютно безопасна, – более того: она защищает их от всех внешних опасностей и угроз.

ДЕНЬ 14. Сегодня моя экспедиция завершается. Я уже собрал рюкзак, свернул палатку и сейчас записываю свои последние размышления, прежде чем отправлюсь в путь. С одной стороны, жалко расставаться с этим необычны миром, который я полюбил за прошедшие две недели. Но, конечно, ещё сильнее мне хочется поскорее увидеть свою любимую жену и рассказать ей обо всех увиденных мной чудесах.

Я продолжаю думать над своим вчерашним случайным сравнением Господа Бога с аллигатором, и оно нравится мне всё больше. С его помощью можно многое объяснить неверующим людям. Они, испытывая ужас перед Богом и Его праведностью, пытаются избегать с Ним встречи. Этим они похожи на человека, который старается спокойно плыть по медленной реке жизни, не думая об аллигаторах; но внизу по течению огромный аллигатор яростно охраняет свое гнездо. Заметив его, такой пловец может попытаться плыть в обратную сторону – но, в конечном итоге, он устанет бороться с течением, которое безжалостно относит его всё ближе к хищнику. Встреча с аллигатором неизбежна. Точно также, рано или поздно, каждый человек предстанет пред лицом праведного, великого и страшного Бога (2 Послание коринфянам 5:10) – и безверие никого не убережёт от этой встречи. Так что если кто-то склонен считать Бога монстром – то к встрече с этим монстром ему следует готовиться.

Как же объяснить неверующему, что ему следует делать в этой жуткой ситуации? Как, находясь в воде, не быть съеденным аллигатором, который защищает своих детей?.. Давайте зададимся странным вопросом: а что, если бы мы смогли преобразиться в одного из таких детёнышей? Мы оказались бы в полной безопасности! И то, что нас ужасало в огромном и непостижимом для нас существе оказалось бы вдруг средством нашей защиты. Мы даже смогли бы найти убежище прямо в страшной зубастой пасти – как это на самом деле делают малыши аллигаторов. Подобным образом дети Божьи обретают защиту от осуждения и смерти под покровом святого Господа.

Может быть, такой пример кому-то покажется натянутым. Но в Библии есть очень похожие описания! Когда пророк Иона испугался Божьего приказа (Иона 1:1-9) и попытался убежать (подобно тому, как Адам и Ева пытались спрятаться в Эдемском саду), Господь послал огромную рыбу, которая проглотила его. Можно попытаться представить себе, какой ужас испытал Иона, оказавшись в пасти огромного морского существа. Но оказалось, что Бог таким образом спас пророка от греха непослушания: рыба не причинила ему вреда и на третий день "высадила" на берег.

Праведные уста нашего Господа Иисуса Христа настолько страшны для Его врагов, что они все падут перед Ним (Откровение 19:15) – но именно из этих уст выходит Слово, которым мы можем быть спасены, обретя вечную жизнь (Евангелие от Иоанна 5:24)! Трепетный Божий страх побуждает нас "плыть" ко Христу, а не от Него (Псалом 5:7-8), поскольку только с Ним мы будем в безопасности. Если мы хотим стать чадами Божьими, нам нужно искать защиты у Того, Кто наиболее опасен (Наум 1:2-8)!

Аллигатор, охраняющий кладку с яйцами

Всесильный Бог действительно грозен и страшен для грешного человека – это Бог с горы Синай, "огонь испепеляющий" ("огнь поядающий" – Послание к евреям 12: 29). Но то, чего мы, будучи неверующими, панически боялись, обращается у принявших Христа и Его крестную жертву в радостный страх Божий. Пастор Джон Джилл пишет: "Те, кто боятся Господа, находятся в полной безопасности... у них нет никаких причин чего-либо бояться". Если мы в смирении боимся Бога – трепещем перед Ни и ищем в Нём убежища, – Он

становится для нас безопасной гаванью. Я вспоминаю слова Джона Кальвина: "Каждый человек, который... начинает бояться только Его одного, обнаружит, что нет пристани более безопасной, чем Его защита... и будет наслаждаться умиротворением в своем разуме". Но лучше всего об этом сказано в библейской Книге Притчей: "В страхе пред Господом – надежда твёрдая, и сынам Своим Он прибежище" (Притчи 14:26).

Бог Сам совершает чудо и делает нас Своими детьми. И в Его руках – любящих руках небесного Отца – нам уже не нужно страшиться ничего в мире.

На второй день своей экспедиции я записал в дневнике, что пришёл к важному выводу: "Величайший мир в душе, какой мы можем испытать на этой Земле, мы обретаем именно тогда, когда переживаем трепет перед Господом". Моё двухнедельное пребывание на болотах напомнило мне, что значит испытывать страх перед опасностями и постоянно соблюдать осторожность. Порой, слыша ночью резкие звуки, я буквально покрывался потом от ужаса, пытаясь понять: крикнула это безобидная цапля, или же совсем неподалёку от палатки меня поджидает аллигатор с открытой пастью. Но здесь я с новой остротой ощущал и другой страх – тот самый трепет благоговения перед своим великим Творцом и Спасителем, который неотделим от покоя и радости Его Царства. Так, несомненно, чувствовали себя пастухи вблизи Вифлеема, когда небеса над ними вдруг засияли, и ликующий хор ангелов сообщил им великую весть – что Христос пришел на Землю. И я хочу, чтобы это чувство трепета – вызывающее желание поклоняться Богу и любить Его и всех своих близких, – не ослабевало во мне до того момента, когда я радостно войду в Его вечность.

Вкусите и увидите, как благ Господь!
Блажен человек, который уповает на Него!
Бойтесь Господа, святые Его,
ибо нет скудости у боящихся Его

Псалом 33:9-10

http://www.hiscreation.com

Р. ДЖ. ДЕСТРИ
Редактор
ПАСТОР КРИС КАВА
Теологический редактор
ТРЕЙ ТИППИ
Научный редактор
КЕЛЛИ КАРЛСОН, КОЛИН ДЕСТРИ
Художественные редакторы
Д-р ШОН ЭЛЛИСОН, КОБУС ЭРАЗМУС, МЕГГИ РИЧАРДСЕН, ДЖОЗЕФИНА УОЛКЕР
Корректоры
РИД ЭВАНС – печать

http://
www.scienceandapologetics.com
Анна Горяинова
Перевод
Евгений Новицкий
Редактор перевода
Христианский научно-апологетический центр (2021)

©HIS CREATION. Creator # 76
Все права сохранены.

Цитаты из Библии приводятся в Синодальном переводе, если не указано другое.

Фотографии и иллюстрации предоставлены:
1 Река Кеш – (c) Colleen Destree
2 Квакша – (c) Lorraine Hudgins / Shutterstock
3 Щитомордник – (c) R. J. Destree
3 Серый полоз – (c) Steven Russell Smith Photos / Shutterstock
4 Цапля – (c) EBFoto / Shutterstock
5 Гамбузия – (c) gualtiero boff. / Shutterstock
5 Зебровый парусник – Megan McCarty – CC Attribution 3.0 Unported
7 Аллигатор и яйца – (c) Mikephotos / Dreamstime.com

ТВОРЕЦ распространяется бесплатно, однако любые пожертвования принимаются с благодарностью.